

# Chronologie

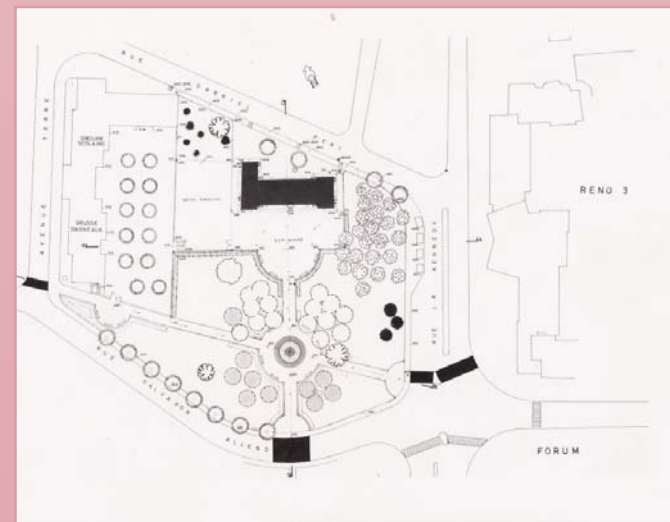
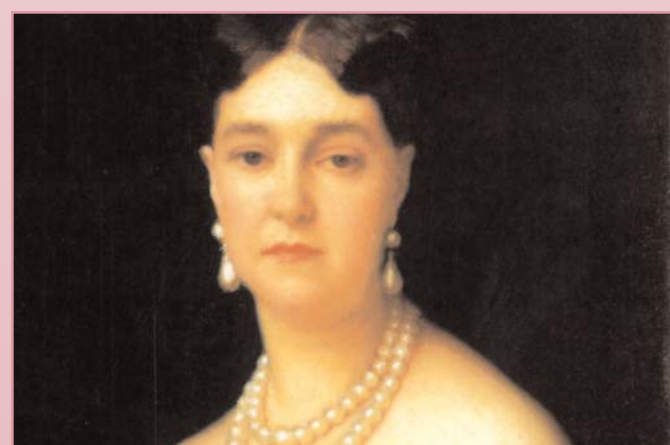

**1562**

Jean Poisle achète la terre de Saint Gratien.

**1610**

Construction du château par Jacques Poisle.

**1623**

Françoise Poisle et Pierre II de Catinat héritent du domaine.

**1702**

Retraite de Nicolas de Catinat sur ses terres de Saint Gratien.

**1712-1781**

Mort de Nicolas de Catinat.  
Les Catinat restent propriétaires jusqu'à la Révolution française.

**1789**

Le domaine de Catinat est morcelé.

**17 frimaire An 8**

Eustache Bruix est le nouveau propriétaire du domaine.

**26 novembre 1806**

Jean-Baptiste Legendre, comte de Luçay, s'installe au château.

**27 août 1856**

S.A.I. Mathilde fait l'acquisition du château et restitue une partie du domaine.

**1904**

Mort de S A I Mathilde. Son neveu le prince Louis Napoléon cède le domaine à la Société "L'Immobilière de la Banlieue de Paris".

**1904**

Vente par lots de l'ancien domaine de la princesse Mathilde.

**1919-1929**

Divers propriétaires se succèdent au château.

**1955**

Acquisition du château par la commune.

**1955-1962**

Le château devient école primaire.

**1964**

Les services sociaux occupent le château.

**19 mars 1965**

Façades et toitures sont inscrits à l'inventaire supplémentaire des monuments historiques.

**1970**

Rénovation extérieure du château.

**1974**

La Bibliothèque municipale s'installe au 1<sup>er</sup> étage du château de Catinat.

**1977-1982**

Création et aménagement d'un parc face au château Catinat. Grille du château et parking de la place de la Victoire sont supprimés pour l'occasion.

**1982**

Remise en état des cheminées du château.

**2002**

Déménagement de la Bibliothèque municipale, qui devient Médiathèque du Forum.

**2006**

Travaux de restauration, d'aménagement et de ravalement. Installation du Service d'Action sociale au rez-de-chaussée et création d'une salle d'exposition au 1<sup>er</sup> étage.